

平成26年度

事業計画書

公益財団法人 えどがわ環境財団

目 次

第1 事業方針

I 運営方針と重点項目	2
II 事業体系	4
III 事業の趣旨	5
1 公益目的事業1	
2 公益目的事業2	
3 収益事業	
4 その他事業	

第2 事業計画内容

I 公益目的事業	7
1 水と緑の環境等に関する普及啓発および利用促進	7
2 動物の飼育および展示とふれあい事業	15
II 収益事業	21
1 公園収益事業	
III その他事業	22
1 公園等の管理業務	

第3 えどがわ環境財団の組織と管理施設

I 財団の機構	23
II 事務局組織	24
III 職員数	24
IV 管理対象施設一覧	25
1 公益目的事業1 対象施設	25
2 公益目的事業2 対象施設	30
3 その他事業 対象施設	31

第1 事業方針

I 運営方針と重点項目

平成23年4月より区立公園等の指定管理者となり、同年9月、法人制度改革による認定を受けて公益財団法人えどがわ環境財団は4年目を迎えます。

設立以来、身近な公園等を活かしてイベントや、講習会の開催及び公園ボランティア支援などの緑化推進事業、自然動物園やポニーランドでのふれあい事業、そして飲料やオリジナルグッズ販売等の収益事業を行い、区民サービスの向上と施設運営の効率化に努め、みどり豊かな都市環境の創造を目指し、総合レクリエーション公園や親水公園などの環境施設の整備を行うとともに、区民との協働による緑化を推進し、水と緑豊かな魅力あるまちづくりを進めてきました。

本年は、次期指定管理者公募を見据え、これまでの当財団の実績を評価・検証を実施し、組織体制の見直しをはじめ、より効率的かつ効果的な運営に取り組み、財団の安定的な事業運営の維持と公益目的事業の拡充を推進し、財団全体の組織力の強化を行います。

こうした取り組みにより、これまで蓄積してきた当財団のノウハウを職員一人ひとりが十分発揮しながら各事業の充実・発展を図ってまいります。

これらを踏まえ、平成26年度の事業運営の重点項目を次のとおりとします。

1 公益目的事業の発展・拡充

- 水と緑の普及啓発のさらなる推進に向けて、ボランティア活動の支援や交流を促進するために、窓口のワンストップ化など組織体制の見直しを行い、講座講習会、企画事業等をより効率的・効果的に実施していきます。
- ボランティアや区民の方々が公園等を安全かつ安心して利用・活用できるよう適正に管理するとともに、これまで培ってきた公園をはじめとする区内都市環境を、さらに魅力あるものとするため、生物多様性の推進を目指した整備を行い施設の魅力アップに努めていきます。
- 動物とのふれあい事業については、様々な実体験ができるプログラムを工夫・充実させ、より多くの方々に楽しみながら命の温かみを伝えられるよう努めていきます。

2 公益財団法人としての組織体制の強化

○公益財団法人として高い公益性が求められるため、コンプライアンス(法令遵守)の強化に取り組むとともに、各事業におけるコストを明確化するために組織体制の見直しを行いより効率的で強固な組織体制を確立します。

3 収益事業等による公益財源の確保及び効果的な活用

○現行のオリジナルグッズの販売、自販機等の設置、広告収入事業を着実に実施するとともに、収益率等を検証し収益力の向上に取り組み、公益財源の確保に努めていきます。

○収益事業収入で発生した財源を、より効果的かつ効率的に区民に還元できるよう執行計画の策定から効果の検証に取り組みます。

II 事業体系

I 公益目的事業

1 水と緑の環境等に関する普及啓発および利用促進

- (1) パートナーシップ推進事業
- (2) 水と緑の区民カレッジ講座事業
- (3) イベント等の開催
- (4) みどりのもったいない運動の推進
- (5) あなたの思いを形に 公園キラリ事業
- (6) 街の緑化推進事業
- (7) 施設の魅力アップ事業

2 動物の飼育および展示とふれあい事業

- (1) 体験プログラムの提供
- (2) 学習情報の提供
- (3) 講座・教室・企画事業
- (4) 人材育成事業
- (5) 野生動物の保護
- (6) 動物飼育および展示業務
- (7) 種の保全・調査研究の取組み

II 収益事業

1 公園収益事業

- (1) オリジナルグッズ等の販売
- (2) 自動販売機等の設置
- (3) 広告事業収入

III その他事業

1 公園等の管理業務

- (1) 公園（事業未実施分）
- (2) 児童遊園・広場（事業未実施分）
- (3) 親水緑道（事業未実施分）
- (4) 河川敷グラウンド
- (5) 新左近川マリーナ跡地
- (6) 区民施設緑化事業

Ⅲ 事業の趣旨

1 公益目的事業1 水と緑の環境等に関する普及啓発および利用促進

水と緑は、人が生命を維持する上で、欠くことができないものです。そして、安全で快適に暮らせる街にとって、水と緑の果たす役割は非常に高く、水と緑の環境は、私たちの暮らしに潤いを与え、ふれあうものの心も癒し、育んでいます。

これは一地域社会にとどまらず、地球に生きるもの全ての共有財産であり、未来に引き継ぐべき責任があるという地球規模の視点に立った保護・保全活動が必要となります。

また、豊かな環境のもとでは、人も生き物も集まり、コミュニティの輪が広がります。一人ひとりの行動がグループへ、そして街へと広がり、良好な地域社会が形成されていきます。

当財団は、「水・緑、ともに生きる豊かな暮らし」を目標に掲げ、江戸川区の緑化推進や生物多様性を含む保護・保全活動の中心を担い、誰もが水と緑に対して行動しやすくなる仕組みづくりや共に活動する多様な人材の育成事業を行います。こうした事業を通し、豊かな人間性の涵養、より良い社会の形成、地球環境・自然環境の保護・保全等に貢献してまいります。

2 公益目的事業2 動物の飼育および展示とふれあい事業

近年では、地球温暖化や動植物絶滅の危惧が注目を受けるなか、地球環境や自然環境の保護・保全に対する関心の高まりがあり、江戸川区においても、花や緑、水辺環境の重要性や動物愛護心、生物多様性の重要性が再認識されています。

当財団は、動物園等の施設が従来から持つ、レクリエーション、教育、自然保護、調査研究としての場の役割を果たすとともに、都市生活の変化により失われつつある自然への直接体験の減少に対応するため、「命の温かみ」、「命の大切さ」を実感できる動物とのふれあい事業を積極的に推進します。

これらを通して、児童青少年の健全育成、豊かな人間性の涵養、地域社会の健全な発展、地球環境・自然環境の保護・保全に寄与してまいります。

3 収益事業

当財団の事業を将来にわたり安定的に実施していくためには、安定的な経営基盤が必要であるとの認識に立って、当財団ならではの特色を活かした収益事業を推進します。得られた収益は、公益目的事業に充当し、広く区民に還元していきます。

4 その他事業 公園等の管理業務

公益目的事業の実施の無い公園等については、その他の事業として施設の維持や管理業務を適切に行うとともに、水と緑の環境への啓発普及を継続し、パートナーシップ事業の実施箇所拡大に努めていきます。

第2 事業計画内容

I 公益目的事業

1 水と緑の環境等に関する普及啓発および利用促進

(1) パートナーシップ推進事業

区民との協働による豊かな心を育てる水と緑のまちづくりを推進するために、区民の思いや発想を具現化する事業を実施し、パートナーシップの充実を図ります。

項目	内容
①水と緑のセンター機能	<p>誰もが水と緑の環境づくりにアクションを起こしやすくするために、様々な情報を発信し相談できる窓口機能を果たします。また、その役割を共に担うリーダーを育成し、地域に広げる活動を支援します。</p> <ol style="list-style-type: none"> 1)公園ボランティア連絡会の運営 江戸川区アダプト制度によるボランティア活動を、円滑・継続的に行うために、公園ボランティアリーダーとともに運営します。 2)公園ボランティアリーダー会議の開催 主に奇数月の第4水曜日、水と緑の楽しさをより多くの区民に広げる仕組みづくりや、共育、協働の発展とその活動の連携を担う機能として開催します。 3)公園ボランティア通信の発行 区民が自主的に行う多様なボランティア活動を年4回程度紙面製作し、会員及び区民施設等へ配布、またホームページでも公開し広く普及啓発活動を行います。 4)アダプト活動交流会の運営 活動分野の異なるボランティアが一堂に会し、アダプト活動の意義を多くの方に理解を求め、「ボランティア立区えどがわ」の発展と更なる地域力の向上を目指し運営します。
②公園ボランティアの育成事業	<p>ボランティア活動に興味を持った区民に対し、講座・講習会等を実施し、技術及び知識向上の機会を提供します。また、必要な活動の支援や情報提供を行い、協働による水と緑のまちづくりを推進します。</p> <ol style="list-style-type: none"> 1)公園ボランティア活動の支援 バンダナの支給、道具の貸与、花苗や種の支給、技術・知識の提供、交流の場の設定等の支援を行います。 2)花壇づくりと花の育て方講座の開催 実施日：年1回 会 場：文化センター 講 師：山 浩美 3)花の育成ボランティア支援事業

	<p>実施日：適宜 会 場：区内の公園・児童遊園等 対 象：公園ボランティア・えどがわ桜守 講 師：財団職員、江戸川緑化協力会</p> <p>4) 子どもの公園ボランティア体験支援事業 実施日：適宜 会 場：区内の公園・児童遊園等 対 象：区内の保育園・幼稚園・小学校 講 師：財団職員、公園ボランティア</p> <p>5) ネイチャーボランティア支援事業 自然に対する興味を促進し、自然の保護・保全知識の提供等の支援を行います。 一之江境川親水公園自然観察会、一之江境川親水公園秋の虫の音鑑賞会、ネイチャーボランティア・スキルアップ講座 実施日：年5回 会 場：一之江境川親水公園等 講 師：佐々木 洋</p>
<p>③ ウェルカムガーデナーの育成事業</p>	<p>草花による緑化の推進役として、本庁舎前庭や文化センター等の区を代表する施設の花植え等を行う人材を育成します。</p> <p>1) ウェルカムガーデナー養成講座の開催 実施日：年6回 会 場：本庁舎前庭・文化センター・小岩フラワーロード 講 師：鈴木 正義、山 浩美、小林 和</p> <p>2) 花のまちづくりスキルアップ講座（実践編） まちを彩る”ハンギングバスケットづくり”の開催 実施日：年1回 会 場：南小岩コミュニティ会館 講 師：日本ハンギングバスケット協会東京支部 費 用：3,500円</p> <p>3) 花のまちづくりスキルアップ講座（座学編） ”あなたの花でまちを飾ろう！”の開催 実施日：年1回 会 場：新川さくら館 講 師：公益財団法人日本花の会</p>
<p>④ えどがわ桜守の育成事業</p>	<p>元気な桜を育てる街づくりを目標に、区内の桜を守り育て、広める役割を担う人材を育成し、活動を支援します。</p> <p>1) 桜守活動の支援 えどがわ桜守登録者を対象とし、バンダナの支給、道具の貸与、技術・知識の提供、交流の場の設定等の支援を行います。</p>

	<p>2) 皆で学ぼうサクラ講習会の開催 実施日：年2回 会 場：新川さくら館ほか 講 師：公益財団法人 日本花の会</p> <p>3) 桜守スキルアップ講座の開催 実施日：年4回 会 場：小松川千本桜ほか3会場 対 象：えどがわ桜守登録者 講 師：江戸川緑化協力会</p> <p>4) 桜に関する情報発信 区民が自主的に行う桜を守り育てる活動を年3回程度紙面製作し、会員へ配布、またホームページでも公開し広く普及啓発活動を行います。</p>
--	---

(2) 水と緑の区民カレッジ講座事業（全22講座）

身近な水と緑の環境について、実践を通しながら楽しく学べるプログラムを提供し、区内の水と緑のまちづくりを普及啓発します。また、身近なことから始められる公園ボランティアの登録へ誘引します。

講座名		会場等
①	さくらものしり博士になろう ソメイヨシノ編	実施日：4月 会 場：小松川千本桜 講 師：石井 英美
②	さくらものしり博士になろう サトザクラ編	実施日：4月 会 場：新左近川親水公園 講 師：石井 英美
③	緑ものしり大学（樹木鑑定士）	実施日：4月29日（祝） 会 場：東部フレンド公園 講 師：濱野 周泰
④	春の庭木の手入れ講習会	実施日：4月29日（祝） 会 場：上篠崎4丁目公園 他 講 師：江戸川緑化協力会
⑤	バラの手入れ ボランティア養成講座	実施日：年6回 会 場：フラワーガーデン 講 師：江戸川ローズボランティアサークル 費 用：120円 ※保険料
⑥	花鉢アレンジ講習会	実施日：年10回 会 場：小岩公園 他 講 師：公園ボランティア

⑦	花と緑の写真講座	実施日：5月 会場：行船公園、平成庭園 他 講師：宇井 裕司
⑧	春のバラ鑑賞会 in フラワーガーデン ～スプリングフェア“春のバラまつり”～	実施日：5月 会場：フラワーガーデン ガイド：江戸川ローズボランティアサークル
⑨	小岩フラワーロード 花のガイドツアー	実施日：5月 会場：小岩フラワーロード ガイド：公益財団法人 日本花の会
⑩	日曜庭師入門講座	実施日：年5回 会場：新堀庭園 講師：江戸川緑化協力会 費用：100円 ※保険料
⑪	一之江抹香亭香袋づくり体験教室	実施日：年6回 会場：一之江抹香亭 講師：有限会社 上信堂 費用：500円～2,000円
⑫	大輪あさがお育成講座	実施日：年2回 会場：一之江抹香亭 講師：財団職員
⑬	ラベンダー収穫 ボランティア体験	実施日：7月 会場：なぎさ公園 講師：公園ボランティア 費用：20円 ※保険料
⑭	夏休み親子講座 「樹木観察と樹名板づくり」	実施日：7月 会場：小松川境川親水公園 講師：江戸川区青少年委員会中央地区部会 費用：20円 ※保険料
⑮	夏休み親子講座 「親水公園ものしり教室」	実施日：8月 会場：古川親水公園 他 講師：財団職員
⑯	秋のバラ鑑賞会 in フラワーガーデン ～オータムフェア“秋のバラまつり”～	実施日：10月 会場：フラワーガーデン ガイド：江戸川ローズボランティアサークル
⑰	秋の庭木の手入れ講習会	実施日：11月 会場：南篠崎つつじ公園 他 講師：江戸川緑化協力会 費用：20円 ※保険料
⑱	春の七草寄せ植え体験講座	実施日：12月 会場：一之江抹香亭 講師：財団職員、公園ボランティア 費用：1,300円

⑱	花のまちづくりスキルアップ講座(座学編) ”あなたの花でまちを飾ろう!”	実施日：年1回 会 場：新川さくら館 講 師：公益財団法人 日本花の会
⑳	花のまちづくりスキルアップ講座(実践編) まちを彩る”ハンギングバスケット”づくり	実施日：年1回 会 場：南小岩コミュニティ会館 講 師：日本ハンギングバスケット協会東京支部 費 用：3,500円
㉑	さくらそう育成講座	実施日：2月 会 場：一之江抹香亭 講 師：財団職員
㉒	甲和亭グリーンカルチャー講座 “初心者のための盆栽教室”	実施日：年3回 会 場：甲和亭 講 師：半谷 善之 費 用：2,000円(別途、初回教材盆栽3,000円)

(3) イベント等の開催

イベントや行事開催等を通じて、公園等のPR・利用拡大を図るとともに、花や緑、水辺環境の愛護心の啓発に努めます。

項目	内容
①江戸川さくら まつり	区内の身近な桜を大いに楽しみ、地域の活力の高揚を図り、花や緑の愛護心を啓発します。 【開催期間】 平成26年3月21日(祝・金)～4月13日(日)24日間 【会 場】 小松川千本桜 他20会場
②旧中川ボート フェスティバル	水上スポーツの体験を通し、水辺環境の普及啓発を行うとともに、地域住民の相互の交流を深めるイベントとして開催します。 【開催日】 平成26年4月13日(日) 【会 場】 旧中川(都営新宿線～中川新橋)
③緑の フェスティバル	身近な緑の大切さや育てる楽しみ、喜びを体験できるイベントとして、区内6会場で公園ボランティアが中心となり開催します。 【開催日】 平成26年4月29日(祝) 【会 場】 中央地区：東小松川公園 小松川・平井地区：小松川ゆきやなぎ公園 葛西地区：行船公園 小岩地区：小岩公園 東部地区：東部フレンド公園 鹿骨地区：上篠崎四丁目公園

④花壇コンクール	<p>ボランティアの個性豊かな草花の寄せ植えの展示を通して緑化活動を啓発し、地域のにぎわいと連帯感を育むようなイベントとして開催します。</p> <p>【開催期間】 平成26年5月22日(木)～6月8日(日) 18日間 【万葉まつり】 平成26年5月24日(土) 【会場】 小岩フラワーロード、かるがもひろば、たつのこひろば 他</p>
⑤小岩菖蒲園まつり	<p>河川敷の中でゆっくりと観賞できる都内有数の花菖蒲の名所として積極的にPRを行い、来場者に水と緑の良好な環境づくりを広く啓発します。</p> <p>【開催期間】 平成26年6月1日(日)～6月22日(日) 22日間 【会場】 小岩菖蒲園</p>
⑥新中川フェスタ	<p>水上スポーツの観戦・体験を通し、水辺環境の普及啓発を行うとともに、地域住民の相互の交流を深めるイベントとして開催します。</p> <p>【開催日】 平成26年6月8日(日) 【会場】 新中川緑地</p>
⑦花と緑の写真・短歌・俳句コンクール	<p>区内の「四季の花と緑」をテーマにコンクール作品を募集・展示し、花と緑の普及啓発を行います。</p> <p>【募集期間】 平成26年4月1日(火)～平成27年3月31日(火) 【展示期間】 平成27年1月中旬～ 【会場】 区役所本庁舎(多目的ルーム)</p>
⑧フラワーガーデン スプリングフェア、 オータムフェア “春、秋のバラまつり”	<p>バラの開花に合わせて、即売会やコンサートなどを開催し、花と緑の普及啓発を行います。</p> <p>【開催期間】 スプリングフェア“春のバラまつり” :平成26年5月 オータムフェア“秋のバラまつり” :平成26年10月 【会場】 フラワーガーデン</p>
⑨春・秋の花と緑の 即売会	<p>草花、苗木、野菜の販売を行うとともに、園芸残土・植木鉢の再利用や園芸相談のコーナーを開設し、花と緑の啓発普及を行います。</p> <p>【開催期間】 秋:平成26年11月16日(日) 春:平成27年3月7日(土)・8日(日) 【会場】 区役所本庁舎前庭</p>
⑩えどがわ花と緑の フェア	<p>「ゆたかな心地にみどり」を合言葉に作り上げてきた環境をさらに推進するため「水と緑、ともに生きる豊かな暮らし」を実感できるイベントを、区民と協働で開催します。</p> <p>【開催日】 平成26年11月16日(日) 【会場】 東小松川公園、小松川境川親水公園 他</p>
⑪一之江抹香亭の 企画展等の運営	<ul style="list-style-type: none"> ・江戸園芸植物展:年7回 ・ふれあい茶席:年22回

	<ul style="list-style-type: none"> ・箏の調べとお茶を楽しむ会：年 24 回 ・薩摩琵琶と語りの会：年 3 回 ・月見の宴：年 1 回 ・春の七草を楽しもう：年 1 回 ・日本舞踊と落語の会：年 2 回
⑫甲和亭の利用促進事業等の運営	<ul style="list-style-type: none"> ・桜見をしながら「桜茶」を味わおう！：4 月 ・五月人形展示、端午の節句のお話し会：5 月 ・あじさい展示：6 月 ・七夕飾り：7 月 ・夏休み工作教室、納涼怪談お話し会：8 月 ・秋の七草展示、お月見会（庭のキャンドルライトアップ）：9 月 ・北原白秋を偲ぶ朗読会：10 月 ・俳句・短歌作品展示、菊華展示：11 月 ・和風クリスマスリースづくり：12 月 ・春の七草展示、七草粥づくりと新春お話し会：1 月 ・豆まき、鬼のお面づくりとお話し会：2 月 ・お雛様展示、おひなさまお話し会：3 月
⑬第 35 回「2016 全国さくらシンポジウム in 江戸川」	<p>「2016 全国さくらシンポジウム in 江戸川」開催に向けた準備</p> <p>【目 的】 ①住民と行政の協働によるさくらのまちづくりの推進 ②さくらの名所づくりを通じた観光振興や景観美化などの普及啓発</p> <p>【開催期間】 平成 28 年 4 月上旬(予定)</p> <p>【会 場】 タワーホール船堀(予定)</p>

(4) みどりのもったいない運動の推進

公園等の樹木の落ち葉や剪定枝等をゴミとして処分するのではなく、腐葉土化、チップ化を行います。また、区民が不要になったものを再利用できる仕組み作りを行い、みどりのもったいない運動を推進し、地球環境・自然環境の保護・保全に貢献します。

項目	内容
①ポニーランドの馬糞を混合した落ち葉の腐葉土化	公園の落ち葉をポニーの馬糞で発酵させた腐葉土にして、花や緑が好きな皆さんに活用していただく取り組みを行います。学校農園や区民農園などでの活用を進めるとともに、区民の皆さんにも低廉な価格で販売を行います。
②剪定枝のチップ化等の再資源化	剪定した木の枝を木材チップにして、公園などに敷きならし、雑草防止などに活用する取り組みを行います。また、輪切りにした樹木は、樹名板づくりや「木スタネット」等の工作づくりに活用します。
③園芸残土・植木鉢の再利用	家庭で不要となった園芸残土と植木鉢を回収し、回収した園芸残土は公園や河川敷の花壇や花畑で再利用、植木鉢はイベントなどで希望者に無料配布を行います。

④その他の再利用・再資源化	管理施設等からでる本来不用物となるものを、「もったいないの気持ち」で資源として活用し、再利用・再資源化を行います。 活用例：公園のハーブやバラの花を匂い袋やハーブティーにする。作った匂い袋とハーブティーは、イベントなどで配布・試飲サービスを行う。
---------------	--

(5) あなたの思いを形に 公園キラリ事業

公園などに、遊具、ベンチ等の公園施設、樹木を寄附していただくことにより、公園をより身近なものと感じていただき、地域の方々に支えられた愛された公園づくりを目指します。

項目	内容
①公園キラリ事業	寄附物件は区の財産として登録し、財団は受け入れの調整事務を行い、設置等の工事費を負担します。 実績：平成18年度事業開始より、樹木、プランター、ベンチ、時計塔など30件。

(6) 街の緑化推進事業

街の緑の保全・活用を図るため、緑化協定施設への植栽や名木・古木の保護等を行います。

項目	内容
①名木・古木の保護	区内の緑のシンボル、また区民共有の緑の財産として、樹勢回復に必要な措置、専門的なアドバイスを行います。保護樹木には、指定看板を設置しPRをしていきます。
②寄贈樹木の受入れ・植栽	一般家庭等から寄贈された樹木を公園等の公共施設へ移植し、区の財産として、緑の保全・活用を図ります。
③害虫防除方法の啓発等	イベント開催時に、財団職員・江戸川緑化協力会による庭木の手入れに関する相談や講習会を実施します。また、殺虫剤を使わない害虫駆除及び正しい殺虫剤の使用方法等のPRを行います。
④グリーンバンク制度の運用	民間の価値ある緑を守り有効活用を図るため、譲りたい方ともらいたい方の情報提供を財団のホームページやイベント会場で行い、緑の仲介システムを円滑に運用します。また、向こう三軒花隣の緑化の取組みとして、街を緑化する仲間作りを啓発します。
⑤緑の診療所（緑化相談）	イベント開催時に、緑の診療所を設け、草花についての身近な疑問や悩み事についての相談をお受けします。

(7) 施設の魅力アップ事業

「地域の庭づくり」を目標に、ボランティア活動や地域活動を積極的に支援するため、地域や公園等の特性に合わせた整備・改修及び管理業務を行います。また、誰もが安全・安心で楽しく快適に公園を利用できるよう、園内施設の迅速な補修を行うとともに、樹名

板の充実やグリーンアドベンチャーコースの設置など施設の魅力向上に取り組みます。

項目	内容
①樹名板の充実	より樹木や草花を身近なものに感じていただくために、樹名板の設置を進めます。また、イベントや講座の機会に、子どもたちやボランティアの方々と協働で樹名板づくりを行います。
②グリーンアドベンチャーコースの設置	身近な公園等の緑に楽しみながら学び、親しんでいただくため、木や花の名前や特徴をクイズにしたコースを設置します。
③パノラマシャトルの運行	総合レクリエーション公園の季節折々の風景を、ゆったりと巡り楽しんでいただくために運行します。
④ボート場の運営	新左近川親水公園の水上からの景観を、ゆったりと和み楽しんでいただくために、広い遊水面を活かして運営します。
⑤施設の管理	ボランティア活動や地域活動が十分に行えるよう、施設利用の特性に合わせた管理業務を行います。
⑥施設の補修	誰もが安全・安心で楽しく快適に公園を利用していただくために、点検体制を確立し、迅速な補修を行います。
⑦利用促進・PR	区内の桜をはじめとした花の名所情報や開花情報をホームページや広告等で広くPRし、区内の水と緑の環境の魅力を広く発信します。

2 動物の飼育および展示とふれあい事業

(1) 体験プログラムの提供

生活環境の変化による直接体験の減少が、児童・青少年の心身の健やかな成長を妨げていることへの対応として、児童・青少年に対して、様々な体験を通じて、心身の成長の基礎となる多様な実体験ができるプログラムを提供します。

項目	内容
①羊の毛刈りショー	羊の毛刈り、子どもたちの毛刈り体験、クイズ、パネル展示、フェルトボールづくりなどを行います。 【開催日】 平成26年5月4日(祝) 【会場】 自然動物園
②サマースクール	子どもたちに動物の手入れ、清掃など飼育係の仕事の一部を体験してもらおうとともに、飼育係や獣医師が動物の生態についてお話しを行います。 ・自然動物園 【開催日】 平成26年7月下旬(4回) 【会場】 自然動物園 【対象者】 区内小学3年～6年生 ・ポニーランド 子供コース 【開催日】 平成26年7月、8月(6回)

	<p>【会 場】 篠崎ポニーランド、なぎさポニーランド</p> <p>【対象者】 区内小学4年～6年生</p> <p>・ポニーランド 親子コース</p> <p>【開催日】 平成26年7月、8月（8回）</p> <p>【会 場】 篠崎ポニーランド、なぎさポニーランド</p> <p>【対象者】 区内小学1年～3年生とその保護者</p>
③親子一日飼育 体験教室	<p>親子の絆を深められるようなプログラムに設定し、親子共同での飼育作業等を行います。また、動物のエサやり体験や動物の健康診断・爬虫類に関する講義等を行い、親子で動物についての知識を得られる内容とします。</p> <p>【開催日】 平成26年9月、10月（4回）</p> <p>【会 場】 自然動物園</p> <p>【対象者】 区内小学1、2年生とその保護者</p>
④出張動物	<p>区内各地域で開催されるイベント会場や保育園、小学校等に出向き、ポニー、小動物を中心とした移動ふれあいコーナーを開設します。動物とのふれあいの機会を提供することにより、動物愛護心の啓発を図ります。</p> <p>【イベント出張回数】 小動物6回、ポニー5回</p> <p>【保育園・小学校等】 ポニー 11月から2月</p>
⑤動物園のうらがわ 探検	<p>普段は見るできない動物舎や診療室、調理室、飼料庫などのバックヤード見学（裏側見学）を行い、動物園というものを、親子が理解しやすいように解説します。</p> <p>【開催日】 平成26年5月・9月</p> <p>【会 場】 自然動物園</p> <p>【対象者】 親子</p>
⑥ふれあいコーナー の運営	<p>ウサギやモルモットなどを直接さわったり、抱いたりできるコーナーを運営します。また、ヤギ、ヒツジ、ニワトリ類の家畜としての役割等を学べる機会を提供します。</p> <p>・自然動物園</p> <p>【開催日】 通年</p> <p>【会 場】 自然動物園</p> <p>【対象者】 制限なし</p> <p>・ポニーランド</p> <p>【開催日】 通年</p> <p>【会 場】 篠崎ポニーランド、なぎさポニーランド</p> <p>【対象者】 制限なし</p>

<p>⑦ポニー乗馬・馬車</p>	<p>両ポニーランドでは小学生までのお子さんを対象にポニー乗馬を、篠崎ポニーランドではご家族で楽しめる馬車を実施します。その際、馬の生態等をお話しし、「命の大切さ」を伝える情操教育をあわせて実施します。</p> <ul style="list-style-type: none"> ・ポニー乗馬 <ul style="list-style-type: none"> 【開催日】 通年 【会 場】 篠崎ポニーランド、なぎさポニーランド 【対象者】 小学生以下 ・馬車 <ul style="list-style-type: none"> 【開催日】 通年 【会 場】 篠崎ポニーランド 【対象者】 制限なし
------------------	--

(2) 学習情報の提供

職員等が収集した情報を提供することにより、様々な動物への興味を持ち、動物と人とのつながり・体験を通じて、心の豊かさや生きる力を育むことを推進します。

項目	内容
<p>①飼育係、獣医師のおはなし</p>	<p>野生での状況や図鑑などでは学べないことなどを、飼育係や獣医師が展示場の前で解説を行います。また、自然動物園では、おはなしスタンプラリーを開催し、楽しみながら学べるプログラムとします。</p> <ul style="list-style-type: none"> ・自然動物園 <ul style="list-style-type: none"> 【開催日】 毎週土・日、祝日 【会 場】 自然動物園 【対象者】 制限なし ・ポニーランド <ul style="list-style-type: none"> 【開催日】 平成26年9月、平成27年1月 【会 場】 篠崎ポニーランド、なぎさポニーランド 【対象者】 小学生以上
<p>②見て見てサークル</p>	<p>普段入ることのできない檻や柵から動物達を出し、間近で見たり触れたりできるコーナーを開設し、より親しみを感じてもらいながら飼育係による生態解説等を行います。</p> <ul style="list-style-type: none"> 【開催日】 不定期 【会 場】 自然動物園 【対象者】 制限なし

(3) 講座・教室・企画事業

環境・動物について学べる講座・教室などを開催し、自然・動物とのふれあいを通して、動物園や動物たちを今まで以上に身近に感じ、愛着を持ってもらい、人と自然と動物の関わりを大切にできる、児童・青少年の心を育むことを目的として実施します。

項目	内容
①フンコロジー “フンで花を咲かせよう” “うんちわを作ろう”	草食獣の反芻の仕組み、自然界での栄養循環をわかりやすく解説します。また、動物達の糞で花を種から育ててもらい、糞の役割を実感してもらいます。 ・自然動物園 【開催日】 平成 26 年 4 月 29 日（祝） 【会 場】 自然動物園 ・ポニーランド 【開催日】 平成 26 年 8 月 【会 場】 篠崎ポニーランド、子ども未来館
②動物写真講習会	カメラマンによる「写真講習会」の後、動物園で動物を撮影してもらい、動物達を観察する楽しさを知ってもらいます。 【開催日】 平成 26 年 6 月 1 日（日） 【会 場】 自然動物園及び北葛西コミュニティ会館
③動物フォトコンテスト	一般公募による動物写真コンテスト。審査はプロのカメラマンが行い、入選者の表彰と作品展示を行います。 【募集期間】 平成 26 年 10 月 1 日（水）～10 月 31 日（金） 【展示期間】 平成 26 年 11 月、12 月 【会 場】 自然動物園、江戸川区役所、北葛西コミュニティ会館
④猛禽類のフライトショー	ハヤブサなどの猛禽類について、外貌の特徴、生態、飛翔の仕方、狩りの仕方を学ぶことができる企画を実施します。保護鳥などは、その経緯を知ることによって環境保全とは何かを考えるきっかけとさせていただきます。 【開催日】 平成 26 年 12 月 【会 場】 自然動物園ほか
⑤クラフト教室	不用になった蹄鉄等を利用し、クリスマス飾りや写真立てなど作成する教室を実施します。楽しみながら、リサイクルの一環として物を大切に作る子ども達の心を育みます。 【開催日】 平成 26 年 7 月、12 月 【会 場】 なぎさポニーランド、篠崎ポニーランド 【対象者】 区内在住の小学生
⑥ポニーの蹄鉄 モビール飾り作り 正月飾り作り	蹄鉄模型を使ったモビール飾り作りを通して、ポニーランドをより身近な施設として親しんでいただける内容とします。 【開催日】 平成 26 年 7 月、12 月 【会 場】 なぎさポニーランド、なぎさポニーランド 【対象者】 区内在住の小学生
⑦動物愛護週間イベント	動物愛護に関する標語コンクールの募集を行うとともに、動物愛護に関するパネル展示を行います。その際、飼育係・獣医師によるお話しをすることにより、動物との共存の大切さ等の理解を深めていただ

	<p>く内容とします。</p> <p>【募集期間】 平成26年7月1日(火)～7月31日(木)</p> <p>【開催日】 平成26年9月</p> <p>【会場】 自然動物園、篠崎ポニランド、なぎさポニランド</p>
⑧愛鳥週間イベント	<p>鳥に関するパネル展示や飼育係・獣医師によるお話し、保護鳥の実態を説明・解説することにより、自然環境についても考えていただけるような企画を実施します。</p> <p>【開催日】 平成26年5月</p> <p>【会場】 自然動物園</p>
⑨飼育係による写真展	<p>飼育係しか見ることができない動物たちの姿やバックヤードでの写真を撮り、飼育係ならではの写真を展示することにより、動物への親しみをより一層深めていただきます。</p> <p>【開催日】 平成27年春</p> <p>【会場】 自然動物園</p>

(4) 人材育成事業

飼育係を目指す学生たちに動物園での実習を通して、知識や技術だけではなく、組織人・企業人としてのマナーや考え方、コミュニケーションスキル等ができる人材育成を目指して実施します。

項目	内容
①飼育実習受け入れ	<p>学校の勉強では学びきれないことを、実際の現場で学んでいただくプログラムを実施します。</p> <p>【開催日】 随時</p> <p>【会場】 自然動物園、篠崎ポニランド、なぎさポニランド</p> <p>【対象者】 専門学校生、大学生</p>
②チャレンジ・ザ・ドリームの受け入れ	<p>江戸川区のチャレンジ・ザ・ドリーム事業に協力し、動物飼育業務の実体験プログラムを実施します。</p> <p>【開催日】 随時</p> <p>【会場】 自然動物園、篠崎ポニランド、なぎさポニランド</p> <p>【対象者】 中学生</p>
③職場訪問	<p>社会科学習の一環として、職員による施設の説明や飼育の仕方などのお話しを、学年に合わせた内容で実施します。</p> <p>【開催日】 随時</p> <p>【会場】 自然動物園、篠崎ポニランド、なぎさポニランド</p> <p>【対象者】 小学生、中学生、高校生</p>

(5) 野生動物の保護

項目	内容
①野生動物の保護	負傷等により保護された野生動物について、自然動物園で治療、育成、放野し、区内に生息する野生動物の保護に寄与します。

(6) 動物飼育および展示業務

魅力的な展示を行うための展示計画を策定し、動物の健康と飼育環境管理を適正に行うとともに、創意工夫による動物の特性を引き出すための展示改善を積極的に行います。また、国内の関係機関等と連携して、動物の交換、貸借の調整等を行い、動物収集を行うほか、血統の登録管理のうえ繁殖に努めます。

項目	内容
①国内の関係機関との連携	(社)日本動物園水族館協会に加盟するなど他の動物園等と連携を図り、動物収集等を行います。また、全国の動物園の一員として血統の登録管理等を適正に行い、繁殖に努めます。
②展示計画及び飼育環境管理	常に良好な状態で動物たちを展示できるよう環境整備を行うとともに、動物の特性を引き出す展示改善を行います。
③利用促進・PR	動物たちの飼育情報やイベント情報をホームページや広告等で広くPRし、動物園やポニーランドの魅力を広く発信します。

(7) 種の保全・調査研究の取組み

地球環境保全の見地から、動物の生態系保全に貢献することを目的として、園で保有する動物の生態等の調査研究や絶滅危惧種や希少種等の保全のための取組みを、関係機関や大学等と連携し行います。また、その成果を広く来園者等に周知します。

項目	内容
①保全	<ul style="list-style-type: none"> ①カンムリシロムク、シロビタイムジオウム、レッサーパンダ、フンボルトペンギン、ワタボウシパンシェ、ハウシャガメ (CITES I類)、オタリア (国内血統登録種) などの種の累代飼育に貢献します。 ②コウノトリなど日本産希少生物の保全 ③ハヤブサの野生復帰を視野に入れた保護増殖事業 ④アカハライモリの希少地域個体群の域外保全
②調査研究	<ul style="list-style-type: none"> ①マダガスカル産カメ類の繁殖システムの解明 <ul style="list-style-type: none"> ・爬虫類専門動物病院 (レプタイルクリニック小家山院長) 及び東京農業大学と共同研究 ②希少猛禽類の種の保存を目的とした飼育下繁殖 (自然繁殖) 及び人工繁殖に関連した冷凍精液保存等への取り組み <ul style="list-style-type: none"> ・神戸大学、NPO 法人日本放鷹協会等関連機関と共同研究 ③江戸川水域の生物調査 <ul style="list-style-type: none"> ・NPO 法人えどがわエコセンターと共同研究

II 収益事業

1 公園収益事業

(1) オリジナルグッズ等の販売

販売品目	種類	単価	収入見込 (千円)
クリアファイル	8	150 円	2, 7 6 9
携帯ストラップ	1	300 円	
ポニー蹄鉄	1	300 円	
手拭い	3	500 円	
扇子	1	3,000 円	
カラーメモ帳	2	250 円	
絵はがき	30	100 円	
鯉エサ	1	50 円	
一之江抹香亭グッズ	40	100 円～5,000 円	
自然動物園 3Dグッズ	7	250 円、300 円	
缶バッジ(ポニーランド)	18	120 円	
缶バッジ(動物園)	3	100 円	
缶バッジ(えどぴよん)	6	100 円	
ぬいぐるみ (えどぴよん)	1	1,200 円	
スクイーズマスコット (えどぴよん)	1	500 円	
ぷいぷいシール (えどぴよん)	1	300 円	
ニンジンあげ	1	100 円	
飲料	6	120 円	
菓子	4	150 円	

(2) 自動販売機等の設置

	箇所数	台数	収入見込 (千円)
自動販売機	90	90	25, 000
ケータリングカー	通年 6	130	800
	夏シーズン 4	30	
	春シーズン 6	10	

(3) 広告事業収入

項目		広告料 (一枠)		収入見込 (千円)
ホームページ バナー広告	トップページ	月額 5,000 円	年額(12ヵ月) 50,000 円	150
	各コンテンツ	月額 3,000 円	年額(12ヵ月) 30,000 円	
施設案内パンフレット		年間 50,000 円		
イベントチラシ、ポスター		一枠 5,000 円		

Ⅲ その他事業

1 公園等の管理業務

(1) 公園（事業未実施分）

項目	内容
①公園の維持管理	誰もが安全・安心で快適に公園を利用できるよう、園内施設の迅速な補修を行います。また、地域の方々に、公園愛護心や緑化への啓発等を行い、パートナーシップ事業の実施箇所拡大に努めていきます。

(2) 児童遊園・広場（事業未実施分）

項目	内容
①児童遊園・広場の維持管理	誰もが安全・安心で快適に児童遊園・広場を利用できるよう、園内施設の迅速な補修を行います。また、地域の方々に、公園愛護心や緑化への啓発等を行い、パートナーシップ事業の実施箇所拡大に努めていきます。

(3) 親水緑道（事業未実施分）

項目	内容
①親水緑道の維持管理	安全で安心な、せせらぎの流れる道として、日々の日常管理を適切に行います。また、地域の方々に、水と緑の環境保全する意識を啓発し、パートナーシップ事業の実施箇所拡大に努めていきます。

(4) 河川敷グラウンド

項目	内容
①河川敷グラウンドの維持管理	お客様に喜ばれる良好な体育施設として、適切な管理運営に努めます。

(5) 新左近川マリーナ跡地

項目	内容
①新左近川マリーナ跡地の維持管理	廃止後の必要な日常清掃や補修を行い、適切な管理を行います。

(6) 区民施設緑化事業

項目	内容
①庁舎植栽管理	来庁する方々に潤いと安らぎを与え、区役所のイメージを高めるよう、緑の一体管理を行います。

第3 エどがわ環境財団の組織と管理施設

I 財団の機構

財団の機構は、公益財団法人として定款に定められた役員及び評議員を置き、理事会及び評議員会を組織し運営している。

【役員】

理事：4名

理事長は、代表理事としてこの法人を代表し、その業務を執行する。

専務理事及び常務理事は、業務執行理事として理事長を補佐し、この法人の業務を分担執行する。

監事：2名

この法人の業務並びに財産及び会計の状況の監査等定款第33条に規定する職務を行う。

【理事会】

すべての理事をもって構成し、業務執行の決定、規程の制定及び改廃、その他財団の運営に関する事項の決定等法令や定款で定められた職務を行う。

【評議員】

7名

評議員会会長、評議員会副会長を、それぞれ1名置き、評議員会会長は、評議員会の議事を整理する。

評議員会副会長は、評議員会会長を補佐し、評議員会会長に事故があるとき、又は評議員会会長が欠けたとき、評議員会会長の職務を代行する。

【評議員会】

すべての評議員をもって構成し、理事及び監事の選任又は解任、役員に対する報酬等の額、貸借対照表及び損益計算書の承認、定款の変更等法令又はこの定款で定められた事項を決議する。

II 事務局組織

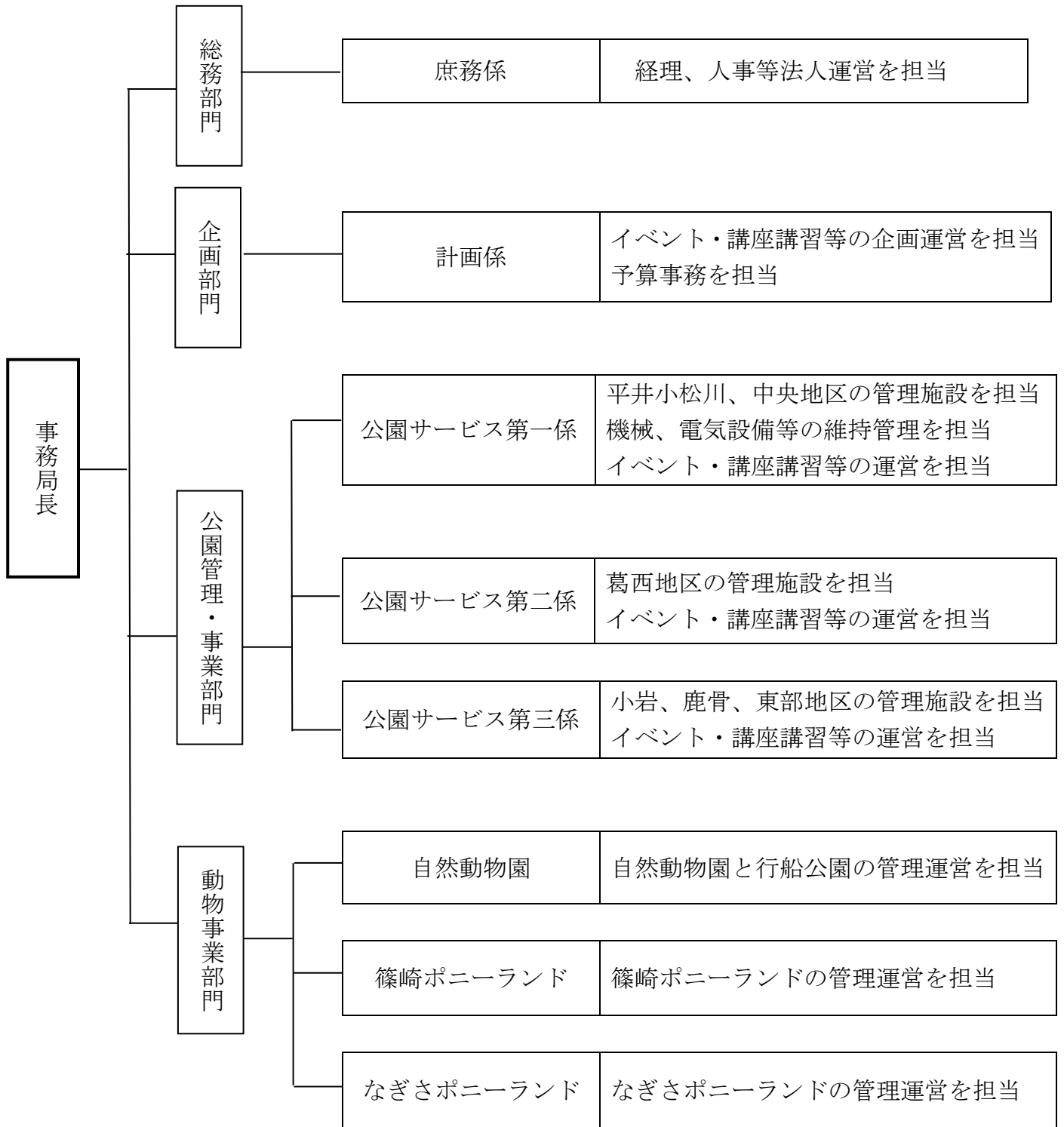

III 職員数 (人)

平成 26 年 3 月 1 日現在

固有職員					区派遣職員	合計
職員	再任用	一般契約	非常勤※	計	職員	
23	15	21	29	88	31	119

※再雇用職員を含む。

IV 管理対象施設一覧

1 公益目的事業1 対象施設

【公園】

No.	園名	所在地	面積(m ²)	主な実施内容			
				ボランティア 活動支援	桜守 活動支援	講座・ 講習	イベント
1	逆井公園	平井 1-24-6	1,722.32	○			
2	平井公園	平井 2-16-8	4,211.58	○	○		
3	宇喜田川公園	北葛西 1-5-10	2,072.66	○			
4	小岩公園	北小岩 6-43-1	9,600.95	○	○	○	○
5	西小岩公園	西小岩 4-13-10	1,980.03	○			
6	今井児童交通公園	江戸川 4-10	9,290.02	○	○		
7	西瑞江公園	西瑞江 4-26	2,503.07	○	○		
8	くつろぎの家公園	江戸川 2-14	2,863.34	○			
9	中篠崎公園	篠崎町 3-12-21	2,462.94	○			
10	平井三丁目公園	平井 3-4-20	3,902.38	○			
11	平井七丁目北公園	平井 7-8-6	824.12	○			
12	中央一丁目東公園	中央 1-26-16	1,467.54	○			
13	東小松川南公園	東小松川 4-31-1	4,098.21	○			
14	穀倉公園	新堀 1-1-1	2,204.70	○			
15	長島一号公園	中葛西 3-21-1	3,938.28			○	
16	高田公園	新堀 2-20-1	3,637.28	○			
17	瑞江公園	西瑞江 3-1	3,097.21	○			
18	小岩緑地	北小岩 1先~4,7,8先 東小岩 1~3先	420,963.65	○			
19	宇喜田東公園	中葛西 1-25, 26, 30	11,087.77	○			
20	五之割公園	西葛西 3-21-2	1,869.00	○	○		
21	宇喜田中央公園	北葛西 4-15-1	15,389.20	○	○		
22	二反割公園	中葛西 4-11-1	4,530.78	○			
23	一之江緑地	一之江 3地先	6,207.18	○			
24	滝野公園	中葛西 3-22-1	4,784.66			○	
25	馬頭公園	中葛西 4-17-1	3,234.80	○			
26	新田公園	中葛西 7-24-1	2,422.45	○			
27	宇喜田さくら公園	北葛西 5-20-1	5,860.30		○		
28	船堀公園	船堀 1-1-72	3,809.39	○			
29	松江公園	松江 7-24-9	1,311.44	○			
30	南葛西六丁目公園	南葛西 6-13-1	1,710.00	○			
31	平井さくら公園	平井 7-18-28	3,216.14		○		
32	なぎさ和楽公園	西葛西 8-1-11	2,036.86	○			

33	船堀スポーツ公園	船堀 6-6-1	7,748.69	○	○		
34	松島四丁目公園	松島 4-26-2	1,544.89	○	○		
35	東葛西四丁目公園	東葛西 4-26-10	1,593.38	○			
36	南小岩五丁目公園	南小岩 5-13-6	1,724.07	○			
37	文化センター公園	中央 4-23-1	1,511.00	○			
38	西船堀公園	船堀 2-7-14	3,242.35	○			
39	新堀一丁目公園	新堀 1-20-4	1,567.41	○			
40	さざなみ公園	清新町 2-8-5	6,000.00	○			
41	わかくさ公園	清新町 1-4-18	8,956.17	○	○		
42	やまびこ公園	清新町 1-1-39	8,599.87	○			
43	かもめ公園	清新町 2-5-1	2,953.29	○			
44	松島三丁目公園	松島 3-23-1	1,834.70	○	○		
45	本一色公園	本一色 3-30-1	4,951.00	○			
46	東部公園	東瑞江 1-18-10	2,310.00	○			
47	江戸川五丁目公園	江戸川 5-40-4	985.00	○			
48	一之江一丁目公園	一之江 1-6-8	925.00	○			
49	新堀庭園	新堀 1-10-9	962.76			○	
50	松江一丁目公園	松江 1-3-18	1,711.37	○			
51	西小岩一丁目公園	西小岩 1-2-5	1,059.02		○		
52	一之江二丁目公園	一之江 2-20-16	1,325.00	○			
53	鹿骨花公園	鹿骨 5-12-7	632.34	○			
54	雷公園	東葛西 9-21-1	3,878.92	○			
55	古川けやき公園	江戸川 6-7-13	1,210.68	○			
56	新堀しゃくやく公園	新堀 2-29-8	1,377.97	○			
57	南篠崎つつじ公園	南篠崎町 3-30-8	3,151.00	○		○	
58	桑川公園	東葛西 1-27-5	818.93	○	○		
59	西瑞江みのり公園	西瑞江 3-10	1,719.79	○			
60	上篠崎四丁目公園	上篠崎 4-28-1	1,806.00	○	○	○	○
61	東部フレンド公園	南篠崎町 3-8-1	2,970.07	○		○	○
62	南篠崎第2公園	南篠崎町 5-8-16	3,062.89	○			
63	東小岩かぶとむし公園	東小岩 1-20-4	906.09	○			
64	小松川たんぼぼ公園	小松川 3 地内	2,920.00	○			
65	小松川なかよし緑地	小松川 3 地内	2,702.00	○			
66	南篠崎さくら公園	南篠崎町 2-47-2	1,383.00	○			
67	東小松川スポーツ公園	東小松川 4-48-1	6,630.87	○			
68	新中川右岸緑地	上一色三丁目地先から 大杉四丁目地先、一之 江一丁目地先	33,037.08				○
69	新中川左岸緑地	西小岩二丁目地先から 鹿骨一丁目地先、春江 町二丁目地先	39,544.95	○			○

70	小松川ゆきやなぎ公園	小松川 2-8-11	5,057.77	○		○	○
71	東葛西スポーツ公園	東葛西 9-2-1	7,584.50	○			
72	南篠崎たぶのき公園	南篠崎町 2-36-7	1,329.00	○			
73	篠崎二丁目公園	篠崎町 2-226	2,000.00	○	○		
74	一之江ひだまり公園	一之江 7-69-1	4,073.69	○			
75	かるがもひろば	南小岩 7-16-6	1,076.06				○
76	たつのこひろば	南小岩 7-6-8	534.94	○			○
77	なかよしひろば	南小岩 8-19-7	219.33	○			
78	宿なかよし公園	江戸川 2-30-1	854.04	○			
79	春江かおりひろば	春江町 5-14	157.52	○			
80	西一之江さくら公園	西一之江 1-6-14	2,390.00	○			
81	松島もみじひろば	松島 3-20-10	296.56	○			
82	松島くろまつひろば	松島 3-26-3	209.03	○			
83	西篠崎さくら公園	西篠崎 2-6-1	1,549.99	○			
84	宿うめの木ひろば	江戸川 2-39-15	208.60	○			
85	中央三丁目公園	中央 3-8-11	993.88	○			
86	長島東公園	東葛西 5-47-16	510.33	○			
87	篠崎なごみ公園	篠崎町 7-5	575.17	○			
88	春江おひさまひろば	春江町 5-7	237.00	○			
89	ひかり児童遊園	松島 3-9-6	593.66	○			
90	船堀中公園	船堀 2-8-6	710.74	○			
91	新田児童遊園	中葛西 5-36-18	330.54	○			
92	西瑞江第二児童遊園	西瑞江 4-13	334.04	○			
93	南小岩三丁目児童遊園	南小岩 3-15-3	1,827.19	○	○		
94	小島児童遊園	西葛西 1-5-3	1,390.60	○			
95	東小松川二丁目西児童遊園	東小松川 2-10-19	240.27	○			
96	一之江一丁目児童遊園	一之江 1-15-14	956.81	○			
97	大杉五丁目児童遊園	大杉 5-12-2	1,376.61	○	○		
98	松本南児童遊園	東松本 1-12-9	922.00	○			
99	東小松川四丁目児童遊園	東小松川 4-14-10	595.45	○			
100	西小岩三丁目児童遊園	西小岩 3-36-19	448.46	○			
101	三角児童遊園	江戸川 6-25-20	1,009.20	○			
102	平井六丁目西公園	平井 6-1-22	956.50	○			
103	船堀一丁目児童遊園	船堀 1-1-14	341.20	○			
104	松江七丁目第二児童遊園	松江 7-27-16	161.37	○			
105	中葛西五丁目児童遊園	中葛西 5-2-11	827.88	○			
106	南小岩四丁目北児童遊園	南小岩 4-10-21	461.20	○			
107	西瑞江四丁目児童遊園	西瑞江 4-18	503.51	○			
108	松江一丁目児童遊園	松江 1-11-16	661.15	○			

109	松江七丁目第三児童遊園	松江 7-26-15	392.84	○			
110	西一之江三丁目児童遊園	西一之江 3-17-12	432.84	○			
111	北小岩松の木児童遊園	北小岩 4-23-2	682.96	○			
112	東小松川二丁目児童遊園	東小松川 2-12-13	642.18	○			
113	鹿骨三丁目児童遊園	鹿骨 3-13-3	469.00	○			
114	松本東児童遊園	南小岩 1-3-3	992.67	○			
115	北小岩一丁目児童遊園	北小岩 1-14-12	400.02	○	○		
116	西小松川ひろば	西小松川町 25-3	1,465.26	○			
117	本一色さくら公園	本一色 3-25-1	1,899.77	○	○		
118	左近川くろまつひろば	東葛西 8-31-1	750.60	○			
119	松島ふれあいひろば	松島 3-16-11	325.65	○			
120	千種児童遊園	東葛西 3-15-6	814.69	○			
121	東葛西さくら公園	東葛西 4-10-1	6,258.09	○			
122	南小岩三丁目第二児童遊園	南小岩 3-7-27	715.57	○			
123	春江五丁目公園	春江町 5-4-3	948.83	○			
124	春江五丁目児童遊園	春江町 5-5-6	340.48	○			
125	鎗前児童遊園	江戸川 6-31	890.96	○			
126	ひまわり児童遊園	春江町 5-27-1	904.25	○			
127	松島こぶしひろば	松島 3-26-9	281.31	○			
128	南篠崎五丁目公園	南篠崎町 5-13-40	1,487.05	○			
129	五北さくら公園	大杉 4-22-13	983.36	○			
130	東葛西けやき公園	東葛西 6-32-8	5,232.28	○			
131	葛西東公園	東葛西 5-26-1	4,086.99	○			
132	南葛西二丁目公園	南葛西 2-10-13	1,700.00	○			
133	ふれあいの森宇喜田公園	北葛西 3-5-15	3,911.00	○			
134	東葛西どんぐり公園	東葛西 9-7-1	2,572.02	○			
135	前津公園	東葛西 4-48-1	506.25	○			
136	東葛西コミュニティ公園	東葛西 8-22-10	927.00	○			
137	長島児童遊園	東葛西 3-12-1	714.49	○			
138	船堀三丁目児童遊園	船堀 3-1-1	1,050.90	○			
139	平井三丁目南公園	平井 3-4-60	1,104.78	○			
計 139 園			805,957.68				

【児童遊園】

No.	園名	所在地	面積(m ²)	主な実施内容			
				ボランティア 活動支援	桜守 活動支援	講座・ 講習	イベント
1	北小岩四丁目	北小岩 4-27-16	299.10	○			
2	諏訪	西小松川町 15-13	444.60	○			

3	松江二丁目	松江 2-26-10	1,731.17	○			
4	本一色	本一色 2-9-5	1,442.46		○	○	
5	かぶとむし	西小松川町 15-9 先	2,604.57	○			
6	こぐま	松江 2-7-12	1,776.61	○			
7	瑞江一丁目	瑞江 1-29-9	350.00	○			
8	北小岩二丁目第二	北小岩 2-14-14	454.23	○			
9	南小岩七丁目南	南小岩 7-1-9	520.20	○			
10	東小松川三丁目	東小松川 3-21-4	676.00	○			
11	宇喜田南	北葛西 2-20-4	6,548.88	○		○	
12	新川口	江戸川 5-36 地先	1,147.50	○			
13	西葛西四丁目	西葛西 4-1-15	802.49	○			
14	長島西	西葛西 4-2-70	1,946.45	○			
15	馬頭橋	中葛西 4-1-21	2,127.24	○			
16	船堀四丁目	船堀 4-2-19	650.00	○			
17	しらさぎ	船堀 1-1-22	3,373.41	○			
18	南小岩六丁目第二	南小岩 6-5-16	331.17	○			
19	篠崎四丁目	篠崎町 4-15-3	926.27	○			
20	中葛西一丁目	中葛西 1-2-18	651.49	○			
21	西葛西二丁目	西葛西 2-15-22	469.85	○			
22	松島一丁目	松島 1-34-20	364.54	○			
23	北篠崎二丁目	北篠崎 2-28-2	2,039.00	○			
24	西葛西五丁目	西葛西 5-10-26	1,176.66	○			
25	中葛西五丁目第二	中葛西 5-11-10	603.53	○			
26	西葛西緑の丘	西葛西 3-9-9	1,110.99	○	○		
27	船堀六丁目	船堀 6-5-5	1,485.25	○			
28	松江二丁目第二	松江 2-15-12	954.99	○			
29	臨海町二丁目	臨海町 2-2-10	3,837.55	○			
30	西葛西三丁目	西葛西 3-3-4	142.00	○			
31	臨海町五丁目	臨海町 5-1-4	2,795.75	○			
32	清新町二丁目	清新町 2-2-7	1,917.09	○			
33	北小岩コスモス	北小岩 2-4-15	336.09	○	○		
34	南篠崎	南篠崎町 5-5-7	891.00		○		
35	みつばち	春江町 3-40-1	843.87	○			
36	船堀西	船堀 1-1-5	1,163.30	○	○		
37	中葛西八丁目	中葛西 8-13-11	1,893.88	○			
38	長島香取	東葛西 2-34-20	276.45	○			
計 38 園			51,105.63				

【広場】

No.	園名	所在地	面積(m ²)	主な実施内容			
				ボランティア活動支援	桜守活動支援	講座・講習	イベント
1	篠崎第一	篠崎町 7-22-9	975.50	○			
2	篠崎第五	上篠崎 4-14-7	352.44	○			
3	篠崎第六	上篠崎 2-9-21	549.00		○		
4	鹿骨第三	西篠崎 2-5-1	2,776.40	○			
5	篠崎六丁目第二	篠崎町 6-12-1	7,308.06	○			
6	春江五丁目	春江町 5-15	2,973.00	○			
7	東小松川一丁目	東小松川 1-10	696.48	○	○		
8	竹と親しむ広場	篠崎町 5-5	1,346.00	○			
9	上篠崎はなの広場	上篠崎 1-23	6,228.00	○			
計 9 園			23,204.88				

【特色ある公園】

No.	園名	所在地	面積(m ²)	主な実施内容			
				ボランティア活動支援	桜守活動支援	講座・講習	イベント
1	総合レクリエーション公園	西葛西 6~8 南葛西 3, 4, 6, 7 中葛西 7 地内	228,529.00	○	○	○	○
2	小岩菖蒲園	北小岩 4 先	19,250.69	○			○
3	小松川千本桜	小松川 1 地先	58,688.20	○	○	○	○
4	行船公園	北葛西 3-2-1	29,752.08	○	○	○	○
計 4 園			336,219.97				

【親水公園】

No.	園名	所在地	面積(m ²)	主な実施内容			
				ボランティア活動支援	桜守活動支援	講座・講習	イベント
1	古川親水公園	江戸川 6 内	9,434.70	○	○	○	
2	小松川境川親水公園	中央 4-23-23 本一色 1 中央 4 松島 1, 2 東小松川 1~3 西小松川町地内	34,815.21	○	○	○	○
	(東小松川公園)	松島 1-37-1	3,144.67	○		○	○
	(中央森林公園)	中央 4-18-15	6,697.09	○	○	○	
3	新長島川親水公園	清新町 2-8, 9, 10 先	13,800.26	○			
4	新左近川親水公園	清新町 2-1-1 臨海町 2, 3 地先	109,840.44	○	○	○	
5	一之江境川親水公園	一之江 1, 5, 6 西一之江 3 松江 6, 7 船堀 5~7	31,744.71	○	○	○	
	(一之江抹茶亭)	一之江 5-13-16	2,134.61	○		○	○
計 5(8)園			211,611.69				

【親水緑道】

No.	緑道名	所在地	延長 (m)	主な実施内容			
				ボランティア 活動支援	桜守 活動支援	講座・ 講習	イベント
1	葛西親水四季の道	東葛西 2-15 地先～西葛西 8-8 地先	2,100	○	○		
2	西小岩親水緑道	西小岩 1-2 地先～西小岩 2-12 地先	420		○		
3	上小岩親水緑道	北小岩 8-29 地先～北小岩 5-13 地先	950		○		
4	左近川親水緑道	中葛西 7-17 地先～南葛西 7-3 地先	2,000			○	
5	篠田堀親水緑道	下篠崎 18 地先～南篠崎町 5-1 地先	1,600	○	○		
6	仲井堀親水緑道	一之江 2-25 地先～一之江 3-10 地先	580	○			
7	鹿骨親水緑道	鹿骨 3-19 地先～鹿骨 2-11 地先	1,290	○			
8	東井堀親水緑道	谷河内 2-3～南篠崎町 3-26 地先	1,800	○			
9	宿川親水緑道	東瑞江 2-26 地先～江戸川 2-46 地先	600	○			
計 9 路線			11,340				

2 公益目的事業 2 対象施設

No.	園名	所在地	面積(m ²)	備考
1	自然動物園	北葛西 3-2-1 行船公園内	4,900.00	総数：62種、569点
2	篠崎ポニーランド	篠崎町 3 地先	14,937.26	ポニー7頭、馬車馬1頭
3	なぎさポニーランド	南葛西 7-3 なぎさ公園内	5,000.00	ポニー7頭
計			24,837.26	

3 その他事業 対象施設

【公園】

No.	園名	所在地	面積(m ²)	備考
1	大杉公園	大杉 1-22-1	2,667.77	公園ボランティア(清掃)あり
2	平井七丁目公園	平井 7-17-19	2,039.60	
3	宇喜田第一公園	宇喜田町 1433-1	1,006.33	
4	中央一丁目公園	中央 1-13-5	1,262.45	
5	松島二丁目公園	松島 2-30-20	559.38	
6	興宮公園	興宮町 14-15	1,193.51	
7	平井四丁目公園	平井 4-32-17	603.70	
8	東篠崎公園	東篠崎 1-7-49	2,151.80	
9	江戸川一丁目公園	江戸川 1-18-9	990.70	
10	新川休養公園	北葛西 1-21-4	937.89	
11	瀬戸口公園	新堀 1-5-1	3,932.76	
12	小岩の森公園	北小岩 3-20-3	1,894.99	
13	小島公園	西葛西 2-7-1	2,820.00	
14	八石公園	春江町 1-3-1	2,332.42	
15	篠崎緑地	北篠崎 1,2 先 上篠崎 1,2 先 篠崎町 1~3 先	261,582.43	
16	瑞江緑地	春江町 3 地先	6,207.18	
17	南葛西向辰公園	南葛西 4-22-1	1,668.00	
18	東小岩二丁目公園	東小岩 2-1-14	1,019.12	
19	南篠崎公園	南篠崎町 5-11-2	1,430.01	
20	春江公園	春江町 2-28-8	2,473.00	
21	春江二丁目公園	春江町 2-21-8	1,138.00	
22	南葛西五丁目公園	南葛西 5-19-1	10,309.00	
23	一之江しいのき公園	一之江 7-7-1	1,189.40	
24	鹿骨四丁目公園	鹿骨 4-8-19	800.64	
25	西一之江四丁目公園	西一之江 4-1-3	1,356.81	公園ボランティア(清掃)あり
26	春江の森公園	瑞江 1-15-1	6,031.00	
27	西瑞江五丁目公園	西瑞江 5-12-8	1,305.41	
28	弥生公園	春江町 2-42-2	2,484.00	
29	鹿骨一丁目公園	鹿骨 1-6-4	1,239.49	
30	大杉五丁目公園	大杉 5-29-14	897.00	
31	北小岩七丁目公園	北小岩 7-16-2	788.00	
32	清新町緑地 5号	清新町 1 地内	16,392.61	
33	臨海町四丁目緑地	臨海町 4,5 地内	12,201.08	
34	一之江三丁目公園	一之江 3-27-14	2,009.34	
35	大杉一丁目公園	大杉 1-11-9	3,826.66	

36	篠崎五丁目公園	篠崎町 5-13-23	1,155.00	
37	松島二丁目第2公園	松島 2-21-11	1,918.88	
38	東小松川二丁目公園	東小松川 2-29-10	1,505.27	
39	南小岩二丁目公園	南小岩 2-4-35	1,144.23	
40	松本公園	東松本 1-5-10	1,278.64	
41	二之江さくら公園	二之江町 1371	3,397.00	
42	東小松川東公園	東小松川 2-11-5	1,052.32	
43	鹿骨二丁目公園	鹿骨 2-32-2	1,072.36	
44	清新町北緑地	清新町 1 地内	7,350.42	
45	中央二丁目公園	中央 2-17-16	1,184.97	
46	本一色三丁目公園	本一色 3-17-19	1,047.00	
47	小松川三丁目公園	小松川 3-6-2	876.48	
48	鹿骨さくら公園	鹿骨 1-45-1	1,010.89	
49	本一色マロニエ公園	本一色 3-9-3	1,069.00	
50	下鎌田さくら公園	東瑞江 2-61	1,669.91	
51	篠崎六丁目公園	篠崎町 6-20-8	1,515.00	公園ボランティア（清掃）あり
52	松本ふじの花公園	松本 2-11-2	2,368.00	公園ボランティア（清掃）あり
53	春江ツバキ公園	春江町 2-14-1	1,414.00	
54	一之江さくら公園	一之江 1-4-24	1,605.00	
55	南篠崎たいよう公園	南篠崎町 2-27	1,232.00	
56	一之江フレンド公園	一之江 7-42-6	2,704.02	
57	おさるのひろば	南小岩 8-24-1	133.00	
58	鹿骨北公園	鹿骨 4-14-5	616.56	
59	平井七丁目北部緑地	平井 7-34	628.05	
60	うさぎのひろば	南小岩 8-22-5	378.32	
61	中央はなみずき公園	一之江 4-6-18	241.29	
62	椿ひがし公園	瑞江 3-22-1	1,500.00	
63	下鎌田へび土手公園	東瑞江 1-38-23	1,091.53	
64	みずえ中央公園	瑞江 2-40-10	4,000.00	
65	下鎌田あじさい公園	東瑞江 1-38-4	558.35	
66	谷河内みなみ公園	瑞江 1-30-3	1,744.74	
67	一之江ゆりのき公園	一之江 8-11-22	863.89	
68	江戸川一丁目東公園	江戸川 1-42	841.32	
69	一之江もくれんひろば	一之江 3-2-24	209.73	
70	鹿骨あさがお公園	鹿骨 6-8-4	1,187.96	
71	篠田堀さくらひろば	下篠崎町 15-11	493.31	
72	宿川はしどひろば	江戸川 2-39-3	227.34	
73	江戸川中央公園	江戸川 1-43	1,911.64	
74	松島ふじひろば	松島 3-45-7	306.46	

75	下鎌田東公園	江戸川 2-31	3, 827. 37	
76	興宮いこいのひろば	興宮町 16-12	231. 42	
77	春江やまぼうしひろば	春江町 3-7-4, 5, 6	108. 86	
78	宇喜田町ひろば	宇喜田町 1320	832. 83	
79	鹿骨グリーンひろば	鹿骨 5-5	755. 00	
80	中川児童遊園	平井 6-77-6	215. 64	
81	船堀南児童遊園	船堀 3-3-7	540. 54	
82	宇喜田児童遊園	北葛西 2-3-23	87. 26	
83	松江五丁目公園	松江 5-12-1	628. 31	
84	当代橋児童遊園	江戸川 3-10 先	713. 06	
85	西小岩五丁目児童遊園	西小岩 5-1-1	100. 20	
86	前野排水場脇児童遊園	東篠崎 2-1-3	642. 00	
87	松本児童遊園	松本 1-18-3	727. 00	
88	北小岩八丁目北児童遊園	北小岩 8-13-10	595. 00	
89	松島二丁目児童遊園	松島 2-6-9	326. 82	
90	南小岩七丁目児童遊園	南小岩 7-38-26	658. 61	
91	松江東児童遊園	松江 7-18-9	665. 03	
92	まつむし児童遊園	平井 5-14-5	575. 80	
93	ちどり児童遊園	平井 5-22-6	395. 80	
94	つばめ児童遊園	平井 5-32-8	570. 33	
95	くじゃく児童遊園	平井 6-21-7	670. 70	
96	りす児童遊園	平井 6-59-1	637. 00	
97	東小岩三丁目児童遊園	東小岩 3-3-2	247. 39	
98	南小岩二丁目第二児童遊園	南小岩 2-4-37	420. 14	
99	南篠崎一丁目児童遊園	南篠崎町 1-11-6	780. 00	
100	東小岩一丁目第二児童遊園	東小岩 1-23-17	1, 151. 00	公園ボランティア（清掃）あり
101	桑川第二児童遊園	東葛西 1-5-3	588. 98	
102	片山児童遊園	南小岩 8-8-25	282. 75	
103	本一色第三児童遊園	本一色 1-12-17	309. 30	
104	江戸川一丁目南児童遊園	江戸川 1-43-7	991. 78	
105	松島三丁目第二児童遊園	松島 3-16-17	233. 12	
106	一之江三丁目児童遊園	一之江 3-9-8	991. 00	
107	松本西児童遊園	松本 1-24-7	684. 00	
108	明和橋児童遊園	春江町 3-1-4	490. 22	
109	大杉三丁目児童遊園	大杉 3-22-8	1, 372. 52	
110	春江橋児童遊園	春江町 3-17-5	922. 26	
111	平井三丁目児童遊園	平井 3-5-1	667. 60	
112	平井五丁目第二児童遊園	平井 5-25-2	485. 70	
113	平井六丁目児童遊園	平井 6-1-27	1, 100. 82	

114	本一色北児童遊園	本一色 3-34-10	1,093.79	
115	北小岩六丁目第三児童遊園	北小岩 6-52-7	446.28	
116	松江三丁目児童遊園	松江 3-8-6	483.76	
117	駅みなみ児童遊園	南小岩 7-15-17	410.54	
118	西瑞江三丁目第三児童遊園	西瑞江 3-31-5	995.00	公園ボランティア（清掃）あり
119	西小岩二丁目児童遊園	西小岩 2-19-23	641.46	
120	上一色児童遊園	上一色 3-13-11	449.00	
121	東小松川四丁目第二児童遊園	東小松川 4-5-23	387.00	
122	東小岩五丁目児童遊園	東小岩 5-25-7	267.09	公園ボランティア（清掃）あり
123	西小松川児童遊園	西小松川町 35-15	752.16	
124	南小岩三丁目東児童遊園	南小岩 3-25-19	349.00	
125	鹿骨二丁目第二児童遊園	鹿骨 2-15-2	591.00	公園ボランティア（清掃）あり
126	平井二丁目公園	平井 2-9-20	785.81	
127	北小岩かえで児童遊園	北小岩 6-41-7	671.00	公園ボランティア（清掃）あり
128	一之江馬場児童遊園	一之江 4-7-7	828.55	
129	東小岩滝児童遊園	東小岩 5-8-10	547.49	公園ボランティア（清掃）あり
130	東小岩すぎの子児童遊園	東小岩 4-27-8	939.01	
131	鹿骨一丁目児童遊園	鹿骨 1-24-4	798.00	
132	一之江四丁目児童遊園	一之江 4-3-10	253.46	
133	松江五丁目第二ひろば	松江 5-13-1	330.00	
134	一之江六丁目ひろば	一之江 6-9	172.00	
135	西一之江一丁目ひろば	西一之江 1-6	97.14	
136	江戸川二丁目そよかぜひろば	江戸川 2-34-1	640.25	
計 136 園			454,397.31	

【児童遊園】

No.	園名	所在地	面積(m ²)	備考
1	南小岩六丁目	南小岩 6-16-27	1,986.49	
2	みなみ	松島 2-9-14	369.24	
3	下今井	江戸川 5-28	192.34	
4	白髭	東小松川 3-7-20	195.30	
5	北小岩七丁目	北小岩 7-28-19	378.00	
6	五分一	松島 1-9-22	223.08	
7	小松川第二	平井 1-11-27	608.37	
8	貞明	松江 7-12-1	579.08	
9	原	松江 4-15-19	328.80	
10	一之江天神	一之江 5-12-30	277.61	
11	第二江戸川	江戸川 3-1	753.10	公園ボランティア（清掃）あり
12	江戸川三丁目	江戸川 3-24	818.18	

13	つばき	春江町 3-36-9	285.00	
14	江戸川二丁目	江戸川 2-37	621.12	
15	第二下今井	東葛西 1-43-16	633.92	
16	東瑞江	東瑞江 2-49	999.97	
17	松江七丁目	松江 7-23-21	270.00	
18	第四西瑞江	西瑞江 4-17	575.31	
19	船堀陣屋橋	船堀 7-7-8	210.00	
20	南篠崎二丁目	南篠崎町 2-58-5	1,081.41	
21	一之江六丁目	一之江 6-8-19	593.74	
22	西一之江香取	西一之江 3-35-22	464.00	
23	平井大橋下	平井 5-58-3	1,120.30	
24	新葛西橋下	西葛西 2-5-10 先	211.03	
25	南小岩けやき	南小岩 4-5-8	727.00	
26	松江二丁目北	松江 2-3-13	368.86	
27	下篠崎	下篠崎町 12-10	419.10	
28	なでしこ	西小松川町 14-11 先	1,088.45	公園ボランティア（清掃）あり
29	こすずめ	松江 1-14-10	1,124.98	
30	ろばさん	西一之江 4-12-5	912.93	
31	ちゅーりっぷ	西一之江 4-12-10	915.14	
32	北小岩五丁目	北小岩 5-36-13	176.11	
33	にじのはし	一之江 2-13-10	1,493.56	
34	どんぐり	春江町 3-41-1	1,024.17	
35	りんどう	瑞江 3-42-1	2,026.65	
36	北小岩六丁目第二	北小岩 6-35-7	893.39	
37	江戸川一丁目	江戸川 1-16	1,828.29	
38	西小岩一丁目	西小岩 1-19-26	558.67	
39	鹿骨五丁目	鹿骨 5-34-16	662.00	公園ボランティア（清掃）あり
40	第八水上	春江町 3-33-6	882.22	
41	環七高架下北	上一色 3-3-1	1,287.68	
42	鹿骨町	鹿骨 3-19-11	675.73	
43	北小岩二丁目第三	北小岩 2-14-24	270.06	
44	環七高架下南	上一色 1-16-1	1,366.30	
45	平井七丁目	平井 7-18-16	370.00	
46	篠崎二丁目	篠崎町 2-119	437.40	
47	ふくろう	東小岩 6-14-4	469.70	
48	くじら	東小岩 6-22-7	804.90	公園ボランティア（清掃）あり
49	こだぬき	南小岩 6-5-6	775.90	
50	うさぎ	東小岩 6-3-7	512.40	
51	平井七丁目第二	平井 7-25-38	590.00	

52	宇喜田第二	中葛西 1-31-38	607.36	
53	今井北	江戸川 3-49	580.00	
54	第二椿	春江町 2-4-3	2,500.00	
55	平井東	平井 4-27-10	1,520.00	
56	一之江中央	一之江 7-20-10	1,358.03	
57	南小岩二丁目	南小岩 2-23-13	1,050.00	
58	南小岩二丁目南	南小岩 2-19-8	847.73	
59	松本なかよし	松本 1-9-5	284.40	
60	下篠崎第二	下篠崎町 18-13	1,062.68	
61	あすなろ	北葛西 4-4-1	400.00	
62	本一色東	本一色 2-26-20	1,066.00	
63	みしま	松江 6-10-12	1,887.90	
64	中央四丁目第二	中央 4-8-11	165.30	
65	松本橋	松本 2-21-1	436.00	
66	平井三丁目第二	平井 3-5-2	1,647.37	
67	江戸川一丁目第二	江戸川 1-5-7	474.50	
68	平井諏訪	平井 6-17-36	263.28	
69	松島二丁目第二	松島 2-2-15	476.95	
70	東小岩四丁目	東小岩 4-17-13	267.06	
71	南小岩二丁目第三	南小岩 2-6-14	423.00	
72	北小岩四丁目第二	北小岩 4-20-4	807.30	
73	鹿骨東	西篠崎 2-22-4	994.00	
74	松本第二	松本 1-38-1	2,194.70	
75	松本第一	松本 1-37-1	1,349.60	
76	松本第三	松本 1-39-1	1,677.60	
77	船堀七丁目	船堀 7-14-13	578.41	
78	本一色第二	本一色 1-18-3	284.22	
79	西葛西二丁目第二	西葛西 2-22-11	540.07	
80	平井一丁目	平井 1-2-7	418.01	
81	西瑞江四丁目第二	西瑞江 4-18	999.64	公園ボランティア（清掃）あり
82	西瑞江四丁目第三	西瑞江 4-25	555.12	
83	船堀五丁目	船堀 5-7-10	796.00	
84	本一色第六	本一色 1-24-27	730.09	
85	東瑞江二丁目第二	東瑞江 2-37	708.39	
86	小松川一丁目第二	小松川 1-7-1	362.20	
87	松江四丁目	松江 4-2-17	1,188.70	
88	平井七丁目第三	平井 7-3-3	3,141.46	
89	船堀五丁目第二	船堀 5-3-8	517.32	
90	江戸川三丁目第二	江戸川 3-28-1	499.83	公園ボランティア（清掃）あり

91	南葛西五丁目	南葛西 5-1-10	1,565.13	
92	東篠崎	東篠崎 1-7-40	499.21	
93	春江五丁目第二	春江町 5-9-15	1,146.03	
94	南篠崎第二	南篠崎町 5-4-1	302.50	
95	東小岩一丁目第三	東小岩 1-20-33	1,700.20	
96	松江六丁目第二	松江 6-11-18	652.22	
97	東篠崎第二	東篠崎 1-6-9	875.71	
98	南松島	松島 1-12-2	312.10	
99	西小岩四丁目	西小岩 4-5-17	370.55	
100	北葛西一丁目	北葛西 1-23-32	716.49	
計 100 園			80,237.34	

【広場】

No.	園名	所在地	面積(m ²)	備考
1	製品工場脇	西篠崎 2-5-1	164.50	
2	熊野神社	江戸川 5-7-1	90.77	
3	篠崎第三	篠崎町 5-6-21	1,979.67	
4	篠崎第四	篠崎町 6-5-21	1,228.64	
5	東篠崎第二	東篠崎 1-4-16	3,165.00	
6	谷河内	谷河内 2-7-1	8,961.11	
7	北篠崎二丁目	北篠崎 2-19-15	158.00	
8	谷河内一丁目	篠崎町 8-8-4	3,988.57	
9	松島二丁目広場	松島 2-7	1,341.47	
10	西瑞江ふれあい	西瑞江 4-15 地先	1,033.33	
11	下鎌田	東瑞江 1-43	1,263.00	公園ボランティア(清掃)あり
12	江戸川二丁目広場	江戸川 2-15-21	3,187.86	
13	篠崎町スポーツ広場	篠崎町 6-9	6,052.32	
14	旧江戸川広場	江戸川 1 地先	3,470.00	
15	興宮なかよし広場	興宮町 23-12	944.87	
16	松島一丁目広場	松島 1-40-11	14.63	
17	東篠崎二丁目広場	東篠崎 2-2	6,237.97	
18	一之江なかよし広場	一之江 5-8	353.00	
計 18 園			43,634.71	

【特色ある公園】

No.	園名	所在地	面積(m ²)	備考
1	小松川運動公園	平井 1 先	40,328.00	
2	平井運動公園	平井 4,6 先	80,646.33	公園ボランティア(清掃)あり
計 2 園			120,974.33	

【親水緑道】

No.	緑道名	所在地	延長 (m)	備考
1	下小岩親水緑道	南小岩 5-3 地先～南小岩 7-40 地先	950	
2	親水さくらかいどう	北小岩 8-3 地先～北小岩 8-29 地先	500	
3	鹿本親水緑道	鹿骨 5-40 地先～鹿骨 4-32 地先	750	
4	興農親水緑道	北篠崎 1-9 地先～鹿骨 3-19 地先	820	
5	流堀親水はなのみち	鹿骨 2-17 地先～鹿骨 1-48 地先	420	
6	鎌田川親水緑道	東瑞江 2-58 地先～江戸川 3-12 地先	500	
7	本郷用水親水緑道	鹿骨 2-24 地先～篠崎町 1-1 地先	1,580	
8	椿親水緑道	春江町 2-2 地先～春江町 2-4 地先	170	
8 路線			5,690	

【河川敷グラウンド 他】

No.	名称	位置	備考	
1	江戸川グラウンド	北小岩運動場	北小岩7先	
		北小岩野球場	北小岩4先	
		北小岩ソフトボール場	北小岩3先	
		北小岩少年野球場	北小岩1先	
		東小岩野球場	東小岩3先	
		東小岩少年野球場	東小岩2, 3先	
		東小岩ラグビー場	東小岩2先	
		篠崎サッカー場	上篠崎1先	
		篠崎少年サッカー場	上篠崎1先	
		篠崎野球場	篠崎町3先	
2	荒川グラウンド	平井少年野球場	平井7先	
		平井少年サッカー場	平井7先	
		小松川ソフトボール場	平井4先	
		小松川少年野球場	平井1先	
		小松川野球場	平井1先	
3	新左近川マリーナ	清新町2-1地先～臨海町1-4地先		

【新設 公園】

No.	園名	所在地	面積 (㎡)	備考
1	仮称 葛西 3 号公園	東葛西 6-12-1	3965.02	
2	仮称 葛西 11 号公園	東葛西 9-5-1	1407.33	
3	仮称 篠崎二丁目第三公園	篠崎町 2-119	1600.00	
4	仮称 西瑞江二丁目 3 号公園	西瑞江 2-21	1432.69	
5	仮称 中央一丁目緑地	中央 1-8	586.85	
6	仮称 一之江一丁目緑地	一之江 1-2	878.30	
計 6 園			9870.19	